



MARCO DE

CUALIFICACIONES

TÉCNICO-PROFESIONAL

CUALIFICACIÓN:

SUPERVISIÓN Y PLANIFICACIÓN
OPERACIONAL EN PUERTO

NIVEL
4 MCTP

SECTOR
TRANSPORTE Y
ALMACENAMIENTO



Contenido

- 4 Presentación
- 7 Cualificación de Nivel 4 del MCTP
- 8 Descriptores del Nivel 4 del MCTP
- 10 Cualificación: Supervisión y Planificación Operacional en Puerto de Nivel 4 MCTP
- 11 Competencias Laborales que componen la Cualificación
- 12 Descripción General de la Cualificación
- 13 Campo Laboral relacionado a la Cualificación
- 13 Contexto de Desempeño de la Cualificación
- 14 Ubicación de la Cualificación en el Nivel 4 del MCTP
- 18 Mapa de Proceso Productivo asociado a la Cualificación
- 22 Análisis Funcional
- 24 Ruta Formativo Laboral
- 25 Anexo: Organización de la información de las Unidades de Competencias Laborales (UCL) que constituyen la Cualificación: **“Supervisión y Planificación Operacional en Puerto”**



PRESENTACIÓN

El objetivo de un Marco de Cualificaciones es articular y flexibilizar los sistemas de educación y formación para dar respuestas, de manera oportuna y pertinente, a las demandas que surgen desde el mundo del trabajo. Impulsar un Sistema de Cualificaciones permite transparentar y organizar los procesos de aprendizaje, facilitando la construcción de trayectorias laborales a lo largo de la vida y contribuyendo a una educación inclusiva y de calidad.

Es así que este marco enfrenta el desafío de promover la articulación y vinculación entre el mundo educativo y el mundo productivo, otorgando mayor visibilidad y valoración a la formación técnico profesional.

El Marco de Cualificaciones Técnico-Profesional (MCTP) es la matriz de resultados de aprendizaje genéricos o transversales del ámbito técnico profesional y vocacional. Es universal, pues se aplica a las capacidades de las personas para trabajar en cualquier sector productivo de la economía.

¿Qué relación tiene el MCTP con el conjunto de Cualificaciones definidas por los sectores productivos?

El poblamiento de un Marco de Cualificaciones se realiza en base a las necesidades de un sector económico o de un país con Cualificaciones propias. Las Cualificaciones corresponden a aquellos conocimientos, habilidades y competencias de una persona, que le permiten desempeñarse en un ámbito profesional, en conformidad a un determinado nivel previamente establecido.

Las Cualificaciones se relacionan entre sí configurando posibles trayectorias de desarrollo de competencias denominadas Rutas Formativo Laborales. Una Ruta Formativo Laboral es una herramienta que permite identificar gráficamente las Cualificaciones, los perfiles ocupacionales que las conforman, así como las relaciones verticales y horizontales existentes entre ellos. De esta manera se pueden visualizar las posibilidades de movilidad a través del desarrollo laboral y/o formativo de una persona.



Las personas pueden desarrollar los resultados de aprendizaje de una Cualificación de diversas maneras: por la vía formal, no formal e informal. Esto quiere decir que pueden haber logrado sus competencias mediante la experiencia laboral, mediante la oferta de formación para el trabajo (programas de oficios, cursos de capacitación, etc.), mediante estudios de nivel secundario otorgados en la Educación Media Técnico- Profesional (EMTP), y/o a través de la educación terciaria. Por ello es importante que pueda obtener el reconocimiento de las Cualificaciones que han conseguido. Además, esto debe evidenciarse a través de algún tipo de credencial o certificación.

Se espera que el desarrollo de una política de cualificaciones impulse el aumento de los mecanismos y procesos de reconocimiento de Cualificaciones con carácter formal, de modo que se facilite a las personas continuar desarrollándose a lo largo de la vida. Ello aumentaría la flexibilidad del sistema educativo y favorecería la movilidad de las personas.

Las Cualificaciones se presentan en un formato llamado Ficha de Cualificación y se encuentran ordenadas por Ruta Formativo Laboral y por Sector.

Las Fichas pueden ser usadas como referencia con distintos propósitos, entre ellos para procesos de diseño curricular, para el diseño de procesos de enseñanza aprendizaje y para procesos de evaluación de esos aprendizajes ⁽¹⁾.

Esta Ficha de Cualificación Supervisión y Planificación Operacional en Puerto responde a las Rutas Formativo-Laborales del “Procesos Contenedores” del Sector Transporte y Almacenamiento.

¹ Para mayores referencias consultar página web “Marco de Cualificaciones Técnico Profesional” Mineduc. Enlace <http://marcodecualificacionestp.mineduc.cl/>

CUALIFICACIÓN DE NIVEL 4 DEL MCTP

Las personas que se ubican en este nivel pueden:

Prevenir y diagnosticar problemas complejos de acuerdo a parámetros, generar y aplicar soluciones, planificar y administrar los recursos, desempeñarse con autonomía en actividades y funciones especializadas y supervisar a otros.

DESCRIPTORES DEL NIVEL 4 DEL MCTP

HABILIDADES

Refiere a las capacidades para desarrollar prácticas, aplicando el conocimiento y la información para resolver problemas e interactuar con otros en un determinado contexto disciplinario o profesional.

Información:

- Analiza críticamente y genera información de acuerdo a criterios y parámetros establecidos para responder a las necesidades propias de sus funciones.
- Evalúa la calidad de la información y elabora argumentos para la toma de decisiones en el ámbito de sus funciones.

Resolución de Problemas:

- Previene y diagnostica problemas complejos de acuerdo a parámetros establecidos en diversos contextos propios de un área de especialización.
- Genera, adapta y aplica soluciones a problemas complejos, propios de un área especializada en diversos contextos, de acuerdo a parámetros establecidos.

Uso de Recursos:

- Selecciona y utiliza recursos materiales y técnicas específicas para responder a una necesidad propia de una actividad o función especializada en diversos contextos.
- Planifica y administra recursos y la aplicación de procedimientos y técnicas.
- Aplica y evalúa operaciones, procedimientos y técnicas específicas de una función de acuerdo a parámetros establecidos e innovando para su optimización.

Comunicación:

- Comunica y recibe información especializada de su área y otras afines, a través de medios y soportes adecuados en diversos contextos.

APLICACIÓN EN CONTEXTO

Refiere a la capacidad del individuo para desempeñarse en las funciones propias de una actividad, disciplina o área profesional que implica un nivel determinado de autonomía, responsabilidad y toma de decisiones. Además, refiere a la capacidad de trabajar colaborativamente con otros.

Trabajo con otros:

- Trabaja colaborativamente en funciones o procesos específicos de su área, coordinándose con equipos de trabajo en diversos contextos.
- Planifica y coordina equipos de trabajo en actividades propias de su área en diversos contextos.

Autonomía:

- Se desempeña con autonomía en actividades y funciones especializadas en diversos contextos afines a su área.
- Supervisa a otros en actividades y funciones propias de su área.
- Toma decisiones que inciden en el quehacer de otros, acordes a sus funciones y en diversos contextos.
- Evalúa el proceso y los resultados del quehacer propio y el de otros, de acuerdo a parámetros establecidos para retroalimentar las prácticas.
- Moviliza recursos para la actualización de sus conocimientos y habilidades para su desarrollo profesional.

Ética y Responsabilidad:

- Actúa de acuerdo a las normas y protocolos que guían su desempeño y reconoce el impacto que la calidad de su trabajo tiene sobre el proceso y la organización.
- Responde por el cumplimiento de los procedimientos y resultados de sus acciones y de otros, de acuerdo a sus funciones.
- Comprende y valora las implicancias de sus acciones sobre la salud y la vida, la organización, la sociedad y el medio ambiente.
- Actúa y guía a otros de acuerdo a sus conocimientos, experticia y alcance de las funciones.

CONOCIMIENTOS

Refiere al dominio de conceptos, símbolos y sistemas conceptuales sobre objetos, hechos, principios, fenómenos, procedimientos, procesos y operaciones, propios de un área ocupacional disciplinaria. Consideran integralmente la amplitud (general/específico) o profundidad (básico/especializado) que domina el sujeto en relación al objeto y el propósito del conocimiento para el desempeño, en un ámbito laboral definido. Implica además, el conocimiento de las tendencias de los avances provenientes del ámbito científico/ tecnológico que existen y que podrían afectar su quehacer.

Conocimientos:

- Demuestra conocimientos especializados de su área, las tendencias de desarrollo e innovación, así como, conocimientos generales de áreas afines para el desempeño de sus funciones.



CUALIFICACIÓN:

*Supervisión y Planificación Operacional en Puerto
de Nivel 4 MCTP*

*Este documento presenta la Cualificación
Supervisión y Planificación Operacional en Puerto
los perfiles ocupacionales, competencias,
contexto de desempeño, ocupaciones y
campo laboral.*



Competencias Laborales que Componen la Cualificación

Desarrollada por	Fundación Chile
Basado en	Catálogo Nacional ChileValora
Nivel del MCTP	4
Sector	Transporte y Almacenaje
Subsector	Logístico Portuario
Área productiva o proceso	Contenedores
Perfil(es) ocupacional(es)	<p>Planimetrista (Código: P-5222-4321-006-V02)</p> <p>Supervisor Vessel Planner Código: Pendiente de tramitación)</p> <p>Supervisor Control Radar Código: Pendiente de tramitación)</p>
Unidades de Competencia Laboral (UCL)	<p>U-5222-8343-020-V02 Organizar la distribución de la carga en la bodega de la nave, según los requerimientos del cliente, la planificación de la faena y las normas de seguridad Código pendiente de tramitación Planificar y secuenciar el embarque de contenedores para la nave acuerdo con el procedimiento portuario de transferencia de carga, seguridad y legislación vigente. Código pendiente de tramitación Supervisar equipos y maquinarias en las manos de trabajo, de acuerdo al procedimiento establecido.</p> <p>U-5222-8343-001-V03 Aplicar normas de seguridad y salud ocupacional en las faenas portuarias, según procedimiento portuario</p> <p>U-5222-4323-004-V02 Organizar la faena portuaria, según procedimiento portuario de transferencia de carga, seguridad y legislación vigente</p>
Ocupaciones correspondientes	<ul style="list-style-type: none"> Perfiles ocupacionales vinculados a supervisión de primera línea.



- Perfiles ocupacionales vinculados a la planificación marítima portuaria.
- Planimetrista Carga General

Número Versión	01
----------------	----

El detalle de los Perfiles Ocupacionales y sus UCL están disponibles en el Anexo de este documento.



Descripción General de la Cualificación:

Las personas que cuentan con esta Cualificación pueden:

Optimizar el espacio de almacenaje de la bodega de la nave, de acuerdo a la planificación de la faena, requerimientos del cliente y cumpliendo con las normas de seguridad de la operación, supervisar y secuenciar los procesos de embarque de contenedores y estiba, según procedimiento portuario de transferencia de carga, seguridad y legislación vigente y supervisar y asignar equipos y maquinarias en las manos de trabajo durante la operación de movilización o transferencia de cargas, dentro de los recintos portuarios, de acuerdo con la normativa vigente y procedimientos establecidos.

Otras actividades contemplan mantener informado al personal responsable acerca de situaciones anómalas no programadas en el plan de trabajo, completando y entregando en formato electrónico y documental, instantánea de medidas, hoja de ruta y data de registros, según protocolo, área de negocio, requerimientos del cliente y procedimientos establecidos.

Campo Laboral relacionado a la Cualificación:

El campo laboral específico de esta Cualificación del sector productivo de la Transporte y Almacenamiento corresponde al área Procesos Contenedores.

Contexto de Desempeño de la Cualificación:

A continuación, se presentan las características generales del trabajo, así como los recursos e infraestructura asociados a esta Cualificación.

Las personas que cuentan con esta Cualificación se desempeñan en la ocupación, dominando los principios y fundamentos en las materias de supervisión relacionadas con procesos de control radar sobre equipos y maquinarias, procesos de embarque de contenedores y estiba, tales como portacontenedores, tracto camiones, entre otros, así también aplicando conceptos y procedimientos atinentes en faenas portuarias y transferencias de cargas. Así también, se desempeñan calculando espacios, chequeando condiciones y organizando la distribución de la bodega. en el ámbito portuario se desempeña bodegas, muelle y nave.



Estas personas, que se desempeñan como Planimetristas, Supervisor Vessel Planner y Supervisor Control Radar, deben ser capaces de organizar la distribución de la carga en la bodega de la nave, según los requerimientos del cliente, la planificación de la faena y las normas de seguridad, supervisar equipos y maquinarias en las manos de trabajo y planificar y secuenciar el embarque de contenedores para la nave acuerdo con el procedimiento portuario de transferencia de carga, seguridad y legislación vigente. Además, deben organizar la faena portuaria, según procedimiento portuario de transferencia de carga, seguridad y legislación vigente y aplicar normas de seguridad y salud ocupacional en las faenas portuarias, según procedimiento portuario.

Las herramientas y maquinarias que utilizan para realizar su trabajo involucran radios de comunicación, resmas de hojas, computadores, impresoras, escritorio, carpeta nave, destacadores, lápices, casco seguridad, bototos, chalecos reflectantes, guincha de medir de a lo menos 5 metros (deseable de 12 metros, entre otros).

Para desarrollar sus funciones se relacionan con sus pares y subordinados tanto de forma oral como escrita, en forma efectiva, utilizando un lenguaje técnico, claro y con un lenguaje informal cuando las circunstancias lo sugieren, favoreciendo la integración de las personas, el trabajo colaborativo y facilitando el establecimiento de un clima de confianza en su equipo de trabajo.

En este contexto, se desempeñan con autonomía en la supervisión y organización de actividades de embarque, almacenaje o movilización de transferencia de cargas. Tienen personas a cargo, siendo responsable tanto de su propio quehacer como de aquellos a los que dirige y lidera, retroalimentando y canalizando sus propuestas, a partir de sus conocimientos y de su experiencia. Reconoce el impacto de sus acciones y las de su equipo sobre estos procesos y sobre la organización, así como las implicancias de sus acciones sobre la salud propia y de su equipo, sobre el resto de las personas y bienes materiales de la empresa y sobre el medioambiente.

Ubicación de la Cualificación en el Nivel 4 del MCTP:

La Cualificación Supervisión y Planificación Operacional en puerto se ubica en el Nivel 4 del MCTP, ya que sus competencias reflejan características tanto de complejidad en las tareas, acciones y contexto de desempeño, así como el grado de autonomía de éstas, que son acorde a los descriptores de este nivel.



Esto se pone de manifiesto en que, para realizar las labores de Optimización del espacio de almacenaje de la bodega de la nave, de acuerdo a la planificación de la faena, requerimientos del cliente y cumpliendo con las normas de seguridad de la operación, supervisar y secuenciar los procesos de embarque de contenedores y estiba, según procedimiento portuario de transferencia de carga, seguridad y legislación vigente y supervisar y asignar equipos y maquinarias en las manos de trabajo durante la operación de movilización o transferencia de cargas, dentro de los recintos portuarios, de acuerdo con la normativa vigente y procedimientos establecidos, consideradas en esta Cualificación, las personas deben ser capaces de calcular el espacio de la bodega de la nave, según procedimiento portuario de transferencia de carga, instruir al equipo de estiba de bodega el tipo de trinca a realizar, según la planificación de la faena, satisfacción del cliente y seguridad de la nave, guiar la estiba de la carga, según la planificación de la faena y la seguridad de la nave, planificar el de cierre de la bodega de la nave, según las indicaciones del cliente y los procedimientos de seguridad. además, deben ser capaces de planificar el embarque de contenedores, por puerto, peso, tipo de container, secuenciar el embarque de contenedores, emitir planos de estiba y documentación de la nave, de acuerdo a procedimiento establecido, supervisar maquinarias y equipos asignados a la nave, asignar maquinarias y equipos a la nave, de acuerdo al procedimiento establecido. Así también, otro aspecto relevante a llevar a cabo es la capacidad de evaluar los riesgos y las condiciones de seguridad del turno o faena, según las normas de seguridad y salud ocupacional, cumplir la normativa de seguridad portuaria, según la legislación vigente para recintos portuarios, aplicar los controles preventivos y mejoras continuas de salud, seguridad ocupacional y medioambiente, de acuerdo a su nivel de cargo, según indicaciones de expertos y jefatura.

Para ello las personas deben demostrar conocimientos especializados, capacidad de comprensión de textos discontinuos como tablas de valores y datos, capacidad de interpretación de gráficos simples, operaciones matemáticas básicas (suma, resta, multiplicación, división), saber leer y escribir, entre otros. así también, deben demostrar conocimientos técnicos tales como: características técnicas del equipo (capacidad de levante y velocidad de movimientos, conocer manejo de situaciones críticas y planes de contingencia (en caso de incendios, terremotos, tsunamis y otros), conocimientos de códigos de carga IMDG, conocimientos de nomenclatura y simbología portuaria y marítima, conocimientos de nomenclatura y simbología portuaria y marítima, ingles marítimo portuario, instructivos de operación de equipos de comunicaciones, interpretar lenguaje de señas con el portalonero para la trasferencia de contenedores, lectura de planos de estiba de bodegas de naves, lectura e interpretación de planos de estiba y desestiba de carga, lectura e interpretación de planos de estiba y desestiba de carga, plano de ubicación portuario, prevención de riesgos en faenas portuarias, técnicas de carga y descarga en puertos, unidades de medida en sistema internacional de medidas y sus



conversiones a otros sistemas (ingles), conocimientos electromecánicos, conocimiento sobre seguridad portuaria, conocimiento de los Manuales de mantenimiento, operación y servicio de los equipos (STS, grúas, portacontenedores y tracto camión), hidráulica (principios hidráulicos, presión, caudales, etc.), neumática (principios de neumática, presión, volumen, caudales, etc.), planificación de actividades, software de administración del mantenimiento, conocimiento de los procedimientos específicos vinculados a las tareas de mantenimiento de los equipos, identificar el uso de una Reach Stacker, RTG, STS, tracto camión, manejo del software que usa la empresa y uso de herramientas office, conocimiento tracto camiones y portacontenedores, entre otros.

Las complejidades de sus funciones les permiten coordinar acciones con personal responsable y capacitado, con empresas externas y clientes, corrigiendo conductas temerarias o de alto riesgo detectadas, debiendo responder a situaciones programadas y de emergencia, haciendo retroalimentación a trabajadores con rendimiento insuficiente, interactuando y negociando con empresas y/o clientes que dificultan las tareas o que aportan escasa información.

También deben demostrar autonomía en la ejecución de funciones especializadas que suponen la supervisión de embarque, movilización de transferencia de carga y almacenaje en puerto, dado que deben definir la jerarquización de las tareas en estos procesos, la distribución de personas y equipos, coordinando sus actividades para la optimización de cada uno de ellos, la administración de la gestión de turno, la sistematización de información y elaboración de informes periódicos y eventuales para la detección y resolución de problemas que pudiera afectar el desarrollo de las actividades, los procesos, las personas o los equipos humanos y materiales que administran, demostrando capacidad para tomar decisiones que inciden en el quehacer de otros y en la organización.





Mapa de Proceso Productivo asociado a la Cualificación:

A continuación, se presentan los mapas de los procesos productivos de Contenedores en contextos marítimo portuario.

A fin de facilitar la comprensión de este proceso, se muestra previamente un esquema que refleja las áreas productivas o procesos presentes en el Sector Transporte y Almacenamiento en el que se encuentra este proceso (destacados en color gris en la ilustración).

Esquema de las áreas productivas/procesos presentes en el Sector Transporte y Almacenamiento.

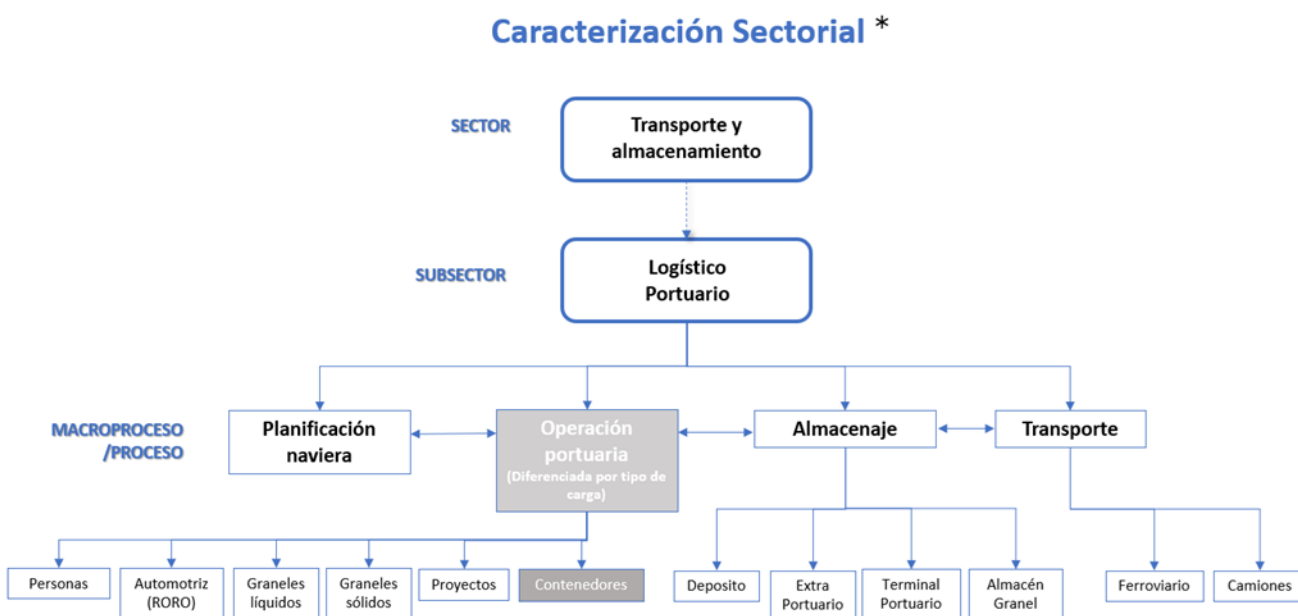

* A partir de Distribución de fuerza laboral Ocupados Chile (Encuesta Nacional de Empleo INE - CIU - Revisión 4).



Objetivo del Proceso de Contenedores:

Realizar servicios portuarios, siendo la interfase entre el modo de transporte marítimo y otros vehículos, teniendo como propósito el movimiento de mercancías o intercambio modal.

Descripción de las principales actividades del proceso de Contenedores:

Dentro de las principales actividades, se encuentran realizar el proceso de exportación para el envío de mercancía o productos fuera de su mercado nacional, lo que implica, recepcionar las reservas, revisar documentación, realizar el control pre gate, asignar área de recepción, realizar el acopio, controlar y asegurar la salida de camiones. Así también, se realizan el traslado de carga de exportación que se efectúa desde áreas de almacenamiento del terminal a una nave, lo que involucra, dar instrucciones de embarque, realizar la secuenciación de carga, aprobar el plano de embarque, realizar la asignación de máquina, realizar el desacopio, ejecutar las posturas twislocks, realizar la tarja, realiza el izaje y la estiba y asegurar la trinka. Así como también, realizar la descarga de mercancías importada en los barcos, así como la clasificación o el almacenaje de los diferentes tipos de contenedores, lo que implica, realizar la revisión documental, revisar y aprobar el plano de descarga, realizar la asignación del área de descarga, realizar la distribución de recursos, realiza de manera segura la destrinka, ejecuta el izaje y la destiba, Realiza la Tarja, realizar el traslado y realizar el acopio. Para finalmente, realizar el despacho de las mercancías a través de las gestiones, trámites y demás operaciones que se efectúan ante la aduana en relación con las importaciones del despacho, y comprende la planificación el despacho, control pretiz/ puerta – captación, despacho contenedor, ya sea al cliente o almacén y la entregar la carga a los recibidores de la misma gate out.



MAPA DE PROCESO “CONTENEDORES”

Sector: Transporte y Almacenamiento



Control Documental • Clasificación de Contenedores • Descarga

1. Recepción de reserva (pre requisito)
2. Visación de reserva
3. Gate In
4. Acopio
5. Planificación de descarga

Transferencia de Contenedores a Acopio

1. Descarga (ejecución)
2. Visación de contenedores



Acopio, Control y Carga de Contenedores

1. Programación de secuencia
2. Entrega física del contenedor

Transporte de Contenedores a Depósito

1. Control y salida de contenedores a depósito

El Proceso de **Contenedores** comienza con el control aduanero y documentario de la carga. Una vez que los contenedores se encuentran en regla se clasifican para ser descargados y transferidos por diversos equipos móviles, generalmente portacontenedores, quienes los llevan a su destino de acopio. Luego desde esa zona, se cargan a los camiones que los trasladarán al almacenaje definitivo o Depósito.



MATRIZ DE PROCESOS “OPERACIÓN PORTUARIA”

PROCESO: “CONTENEDORES”				
	RECEPCIÓN EXPORTACIÓN	EMBARQUE EXPORTACIÓN	DESCARGA IMPORTACIÓN	DESPACHO IMPORTACIÓN
PRODUCTOS ASOCIADOS	<ul style="list-style-type: none"> Contenedores posicionados en el patio. 	<ul style="list-style-type: none"> Contenedores posicionados en buque. 	<ul style="list-style-type: none"> Contenedores posicionados sobre camión. 	<ul style="list-style-type: none"> Contenedores posicionados sobre camión.
PRINCIPALES FUNCIONES DEL PROCESO	<ul style="list-style-type: none"> Recepción de reserva (pre requisito). Visación de reserva. Gate In. Acopio. 	<ul style="list-style-type: none"> Planificación de secuencia. Embarque (ejecución). 	<ul style="list-style-type: none"> Planificación de descarga. Descarga (ejecución). 	<ul style="list-style-type: none"> Visación de contenedores. Programación de secuencia. Entrega física del contenedor.
PRINCIPALES PERFILES IDENTIFICADOS EN EL PROCESO	<ol style="list-style-type: none"> Documental. Gate Control. Documental CFS. Stack Planner (Planificador de Patio). Tarjador Gate. Supervisor Patio. Operador Porta Contenedor (RTG). 	<ol style="list-style-type: none"> Planificador de Secuencia. Coordinador de Patio. Operador Tracto. Operador RTG. Operador PC. Movilizador. Tarjador. Capataz. Portalonero. Supervisor Nave. Supervisor STS. Operador STS. 	<ol style="list-style-type: none"> Coordinador de Patio. Operador Tracto. Operador RTG. Operador PC. Movilizador. Tarjador. Capataz. Portalonero. Supervisor Nave. Operador STS. Documental Importaciones. Planificador de Secuencia. Documental CFS. 	<ol style="list-style-type: none"> Documental Importaciones. Facturador Planificador. Stack Planner. Supervisor de Patio. Tarjador Gate In. Stacking Control. Operador PC. Operador RTG.
INSUMOS, EQUIPOS Y HERRAMIENTAS ASOCIADOS AL PROCESO	<ul style="list-style-type: none"> EPP. Hand Hed. Computador. Grúa RTG. Grúa PC. Grúa STS. Tracto Camión. Equipo Radiofrecuencia. 	<ul style="list-style-type: none"> EPP. Hand Hed. Computador. Grúa RTG. Grúa PC. Grúa STS. Tracto Camión. Equipo Radiofrecuencia. Grúa Horquilla. 	<ul style="list-style-type: none"> EPP. Hand Hed. Computador. Grúa RTG. Grúa PC. Grúa STS. Tracto Camión. Equipo Radiofrecuencia. Grúa Horquilla. 	<ul style="list-style-type: none"> EPP. Hand Hed. Computador. Grúa RTG. Grúa PC. Grúa STS. Tracto Camión. Equipo Radiofrecuencia. Grúa Horquilla.

* Cada Matriz de Proceso es el resultado del trabajo realizado con especialistas del sector logístico portuario en mesas técnicas de trabajo en donde se identificaron, asociados a cada proceso y subproceso, los productos, principales funciones, principales perfiles y los insumos, equipos y herramientas.



Análisis Funcional

El análisis funcional es una metodología que consiste en la desagregación consecutiva de las funciones propias de un proceso productivo. Se representa en forma de “árbol” (dispuesto horizontalmente) reflejando la metodología seguida para su elaboración en la que, una vez definido el propósito clave, éste se desagrega consecutivamente en las funciones constitutivas (Vargas Zuñiga, F., 40 Preguntas sobre Competencia Laboral, Montevideo, CINTERFOR, 2004).

Procesos de Contenedores

El principal objetivo de este proceso es realizar servicios portuarios, siendo la interfase entre el modo de transporte marítimo y otros vehículos.

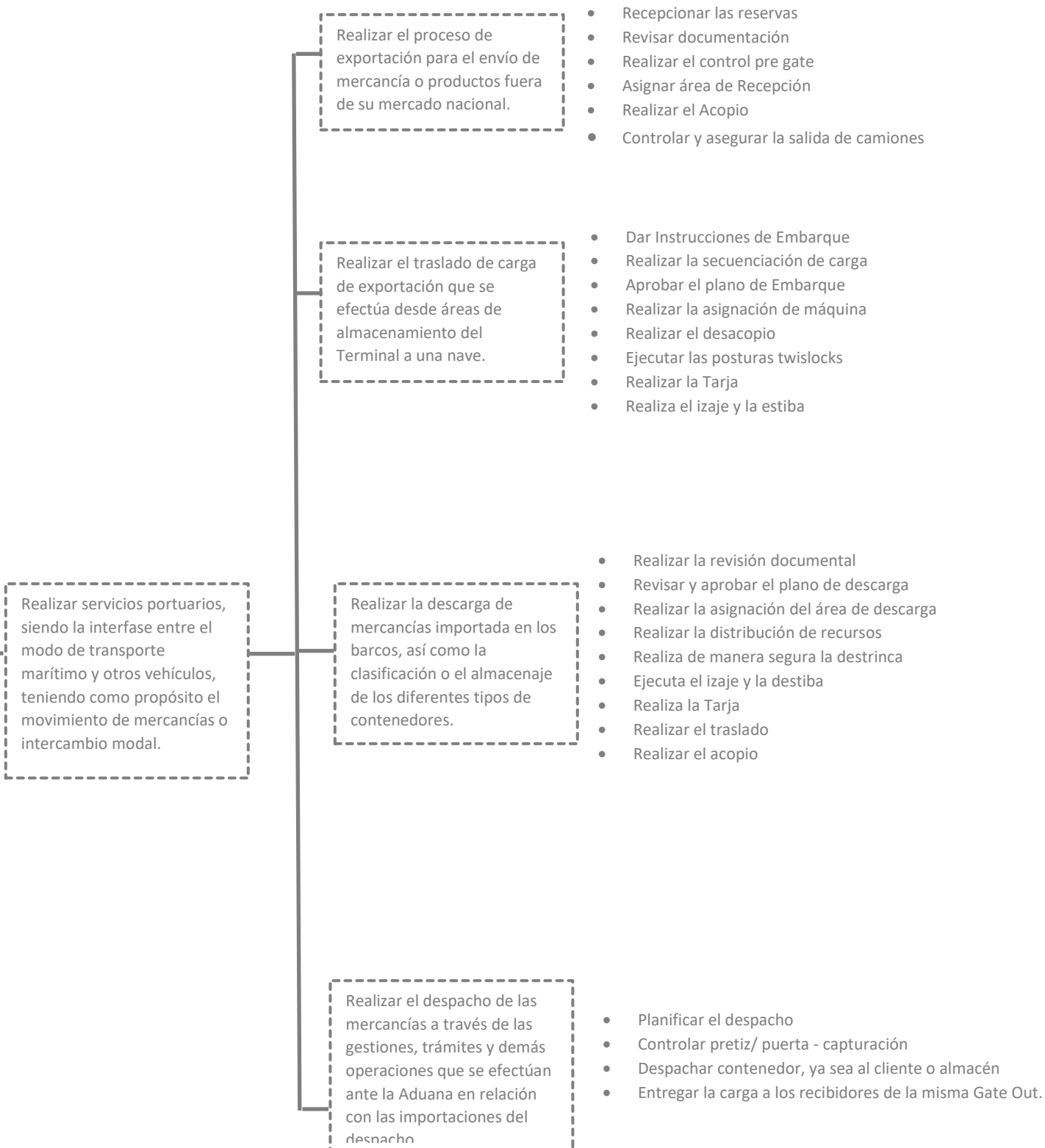



Ruta Formativo Laboral

siguiente ilustración permite visualizar la secuencia de los perfiles ocupacionales que componen la Ruta Formativo Laboral de “Proceso contenedores” y se encuentra esta cualificación de nivel 4.

Una Ruta Formativo Laboral es una herramienta que permite identificar gráficamente la secuencia y posible trayectoria entre las Cualificaciones de un mismo proceso (y los Perfiles Ocupacionales que las componen), así como visualizar las posibilidades de movilidad de las personas a través del desarrollo laboral y/o formativo, ya sea por el reconocimiento de su experiencia o por medio de procesos de capacitación y/o formación.

En el esquema se presenta destacada en un recuadro color naranja la ubicación de la presente Cualificación en la Ruta Formativo Laboral de de “Proceso de Contenedores”.



Ruta Formativo-Laboral “CONTENEDORES”

NIVEL MCTP

5 Título Profesional
Certificaciones equivalentes:
Certificación ChileValora Nivel 5
Certificación asociada a especializaciones u oficios especializados Nivel 5

4 Título Técnico Nivel Superior
Certificaciones equivalentes:
* Certificación ChileValora Nivel 4
Certificación asociada a especializaciones u oficios especializados Nivel 4

3 Título Técnico de Nivel Medio
Certificaciones equivalentes:
Certificación ChileValora Nivel 3
Certificación asociada a Programas de Oficios Nivel 3

2 Certificaciones equivalentes:
Certificación ChileValora Nivel 2
Certificación asociada a Programas de Oficios Nivel 2

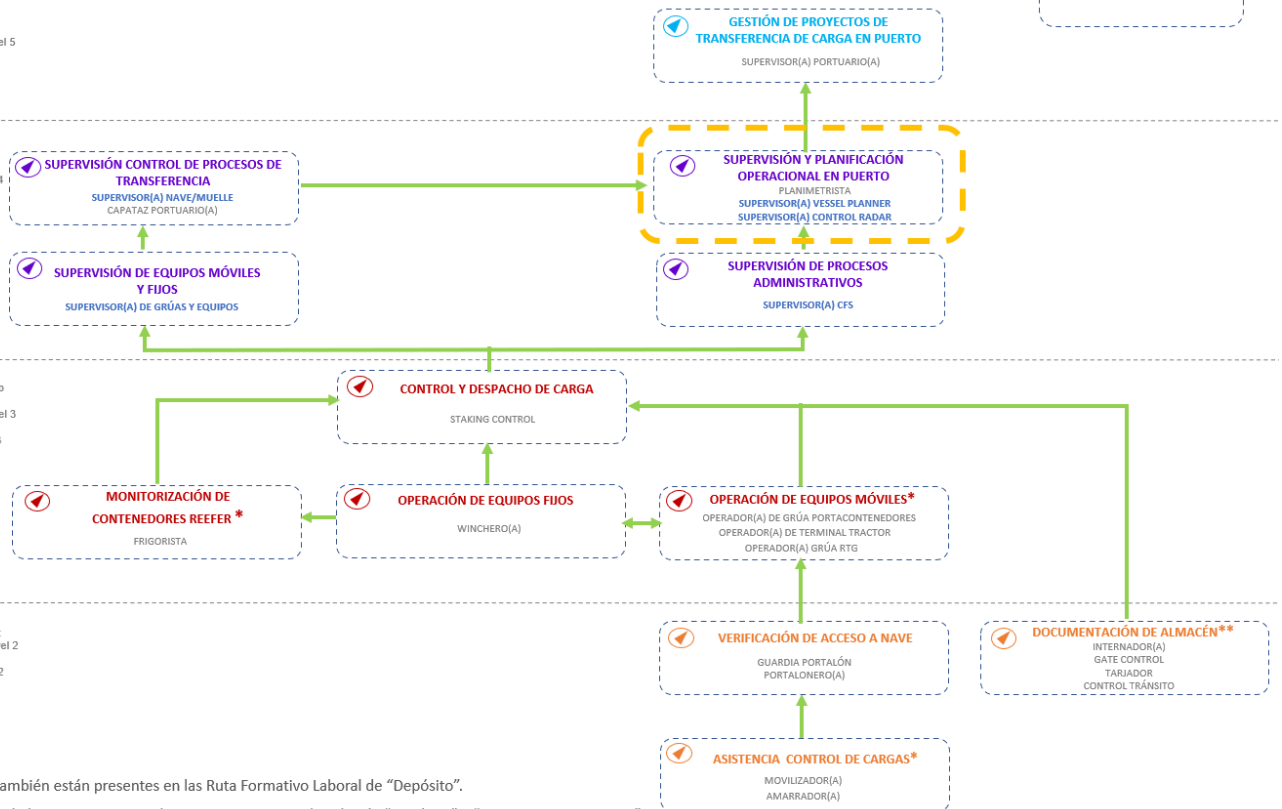

* Estas Cualificaciones también están presentes en las Ruta Formativo Laboral de “Depósito”.

** Esta Cualificación también está presente en las Rutas Formativo Laborales de “Depósito” y “Transporte – Camiones”.

En color azul Perfil Ocupacional Nuevo identificado.

An aerial photograph of a large industrial port or warehouse complex. The facility is filled with numerous shipping containers of various colors (red, blue, green, orange) and stacks of white pallets. Several large industrial buildings with blue and white roofs are visible. A multi-lane highway runs along the left side of the complex, with several trucks and cars in motion. The surrounding area includes some greenery and a dirt road. A purple banner with the word "ANEXO" is overlaid on the image.

ANEXO

Anexo Organización de la información de las
Unidades de Competencias Laborales (UCL) que
constituyen la Cualificación: “Supervisión y
Planificación Operacional en Puerto”



Información que constituye a la Cualificación: “Supervisión y Planificación Operacional en Puerto”

Nombre Cualificación	Enlace con información	Nombre Perfil Ocupacional	Enlace con información	Nombre Unidad de Competencia Laboral (UCL)	Enlace con información
Supervisión y Planificación Operacional en Puerto	https://cft-valparaiso-mctp.cl/cualificaciones/supervision-y-planificacion-operacional-en-puerto	Planimetrista	https://certificacion.chilevalora.cl/ChileValora-publica/perfilesEdit.html?paramRequest=1349&bsearch=&bsector=-1&bsubsector=-1&barea=-1&bcentro=-1&bperfil=-1&resultados_length=10	Organizar la distribución de la carga en la bodega de la nave, según los requerimientos del cliente, la planificación de la faena y las normas de seguridad	https://certificacion.chilevalora.cl/ChileValora-publica/uclEdit.html?paramRequest=3446%2C1349
				Aplicar normas de seguridad y salud ocupacional en las faenas portuarias, según procedimiento portuario	https://certificacion.chilevalora.cl/ChileValora-publica/uclEdit.html?paramRequest=3411%2C1349
		Supervisor Vessel Planner	https://cft-valparaiso-mctp.cl/wp-content/uploads/2023/03/PO-SUPERVISOR-(A)-	Aplicar normas de seguridad y salud ocupacional en las faenas portuarias, según procedimiento portuario.	https://cft-valparaiso-mctp.cl/wp-content/uploads/2023/03/UCL-TRANSV_-APLICAR-NORMAS-DE-SEGURIDAD-Y-SALUD-OCUPACIONAL.pdf
				Organizar la faena portuaria, según procedimiento portuario de transferencia de carga, seguridad y legislación vigente	https://cft-valparaiso-mctp.cl/wp-content/uploads/2023/03/UCL_2-ORGANIZAR-LA-FAENA-PORTUARIA_.pdf

FICHA DE CUALIFICACIÓN
 SUPERVISIÓN Y PLANIFICACIÓN OPERACIONAL EN PUERTO



			<p>VESSEL-PLANNER-VF.pdf</p>	<p>Planificar y secuenciar el embarque de contenedores para la nave acuerdo con el procedimiento portuario de transferencia de carga, seguridad y legislación vigente.</p>	<p>https://cft-valparaiso-mctp.cl/wp-content/uploads/2023/03/UCL_1-PLANIFICAR-Y-SECUENCIAR-LOS-CONTENEDORES-VF.pdf</p>
		Supervisor Control Radar	<p>https://cft-valparaiso-mctp.cl/wp-content/uploads/2023/03/PO-SUPERVISOR-(A)-CONTROL-RADAR.pdf</p>	<p>Supervisar equipos y maquinarias en las manos de trabajo, de acuerdo al procedimiento establecido.</p>	<p>https://cft-valparaiso-mctp.cl/wp-content/uploads/2023/03/UCL2-SUPERVISAR-EQUIPOS-Y-MAQUINARIAS-VF.pdf</p>
				<p>Aplicar normas de seguridad y salud ocupacional en las faenas portuarias, según procedimiento portuario</p>	<p>https://cft-valparaiso-mctp.cl/wp-content/uploads/2023/03/UCL-TRANSV_-APLICAR-NORMAS-DE-SEGURIDAD-Y-SALUD-OCUPACIONAL.pdf</p>
				<p>Organizar la faena portuaria, según procedimiento portuario de transferencia de carga, seguridad y legislación vigente</p>	<p>https://cft-valparaiso-mctp.cl/wp-content/uploads/2023/03/UCL1_-ORGANIZAR--LA-FAENA-PORTUARIA_V1OK.pdf</p>

